দিজিতেল মিদিয়া ইথিক্স কোদ

দি ইন্তরনেসনেল তেক্নোলোজী (ইন্তরমেদিয়রী গাইদলাইন্স এন্দ দিজিতেল মিদিয়া ইথিক্স কোদ) রুল ২০২১গী মখাদা

FREQUENTLY ASKED QUESTIONS

তোয়না হংগনবা ৱাহংশিং

সেক্সন ১: অচম্বা ৱাফম

1. ইনফোর্মেসন তেক্নোলোজী (ইন্তরমেদিয়রী গাইদলাইন্সএন্দ দিজিতেল মিদিয়া ইথিক্স কোদ) রুল্স, ২০২১গী মরু ওইবা ৱাফমসি করিনো?

হৌখিবা চহি খরসিদা দিজিতেল মিদিয়া চাউখৎলক্লে। ওনলাইন নিউজ পোর্তেল, ও.তি.তি. প্লেতফোর্মনচিংবা অনৌবা স্তেকহোল্দর কয়া ইন্তরনেত্তা থেংনরে। রুল অসিনা হায়রিবা এন্তিতীশিং অসিগী, মীয়ামবু মপাঙ্গল কলহন্নবগী অমদি প্রেস অমসুং আর্তিস্তশিং য়াওনা ৱা ঙাঙবগী অমদি ফোঙদোকপগী নিংতমবা ঙাকপা মতমদা অঙাঙশিংবু মাঙনিংঙাই ওইবা মচাক্তগী কন্নবগী ইন্সতিত্যুসনেল মেকানিজম অমা পীরি। চৎন-কাঙলোন অসিনা দিজিতেল মিদিয়াদা চঙলক্লিবা অনৌবা মিদিয়াপর্সনশিংবু শকখঙবগা অমদি খুদোংচাবা পীবগা লোয়ননা মিদিয়া অমসুং এন্তরতেনমেন্তকী লমদা তুং কোইগদবা অমদি মীৎয়েঙ শান্না চাউখৎ থৌরাং পুরকপা ঙমহনগনি।

2. চৎন-কাঙলোন অসি করম্বা আইনগী মখাদা শেল্লিবনো? মখোয়শিংসি পার্লিয়ামেন্ততা পুথোক্কদ্রা?

দি ইনফোর্মেসন তেক্নোলোজী এক্ত, ২০০০ অসি পার্লিয়ামেন্তনা পাস তৌখিবা আইন অমনি। চৎন-কাংলোনশিং অসি আইন অসিগী মখাদা শেম্বনি অমদি পার্লিয়ামেন্ততা পুথোকখিগনি।

3. দিজিতেল নিউজ পব্লিসর অমসুং ও.তি.তি. প্লেতফোর্মশিংগীদমক্তা চৎন-কাঙলোন অসি করম্বা তারিখতগী চৎনবা হৌগনি।

চৎন-কাঙলোন অসি ফেব্রুরারী ২৫দগী, ২০২১দগী চৎনবা হৌখ্রে।

4. চৎন-কাঙলোন অসি কদায়দগী মচা খায়না পাবা য়াগদগে?

চৎন-কাঙলোন অসি মন্ত্রালয়গী ৱেবসাইত্তগী পাবা য়াগনি

https://mib.gov.in/digitalmedia/information-tecnology-inter- mediary-guidelines-and-digital-media-ethics-code-rules-2021

সেক্সন ২: চৎন-কাঙলোন অসিগী অচম্বা তর্মিনোলোজী অমদি মীৎয়েঙ

5. ইনফোর্মেসন তেক্নোলোজী (ইন্তরমেদিয়রী গাইদলাইন্স এন্দ দিজিতেল মিদিয়া ইথিক্স কোদ) রুল্স, ২০২১গী মীৎয়েং মখাদা করম্বা এন্তিতীশিংবু কোনশিনগদগে?

চৎন-কাঙলোন অসি ঈ-পাউ অমসুং মতমগী ৱাফমশিংগী পল্লিসরশিং, ওনলাইন ক্যুরেতেদ কন্তেন্ত (ও.তি.তি. প্লেতফোর্ম হায়না খঙনবা) অসিগী পল্লিসরশিং অমসুং ইন্তিমিদিয়রীশিংদা চৎনগনি।

6. চৎন-কাঙলোনশিং অসি ইলেক্ট্রোনিক্স এন্দ ইনফোর্মেসন তেক্নোলোজী মন্ত্রালয়না চৎনহনবরা নৎত্রগা ইনফোর্মেসন এন্দ ব্রোদকাস্তিং মন্ত্রালয়না চৎনহনব্রা?

চৎন-কাঙলোন অসিগী ২শুবা শরুক ইন্তরমিদিয়রীশিংগা মরী লৈনৈ অমদি ইলেক্ট্রোনিক্স এন্দ ইনফোর্মেসন তেক্নোলোজী মন্ত্রালয়না য়েংশিনগনি। ৩শুবা শরুক্না দিজিতেল নিউজ পব্লিসর অমসুং ও.তি.তি. প্লেতফোর্মগা মরী লৈনৈ অমদি ইনফোর্মেসন এন্দ ব্রোদকাস্তিং মন্ত্রালয়না য়েংশিনগনি।

7. দিজিতেল মিদিয়াদা করম্বা এন্তিতীশিংবু ঈ-পাউ অমসুং মতমগী ৱাফমশিংগী পব্লিসর ওইগদগে?

ওনলাইন পেপর, নিউজ পোর্তেল, নিউজ এগ্রিগেতর, নিউজ এজেন্সীনচিংবশিং ঈ-পাউ অমসুং মতমগী ৱাফমশিং মচাকশিংগী পব্লিসরশিংনি। মসিগা মান্নবা মওংদা লৈরিবা অতোপ্পা এন্তিতীশিংসু ঈ-পাউ অমসুং মতমগী ৱাফমগী পব্লিসরশিংনি।

8. ওনলাইন ক্যুরেতেদ কন্তেন্তগী পব্লিসর হায়বসি কনাবুনো?

ওনলাইন ক্যুরেতেদ কন্তেন্তশিংগী পল্লিসরশিংসু ও.তি.তি. প্লেতফোর্ম হায়না খঙনৈ। খুদম ওইনা নেতফ্লিক্স, এমেজোন প্রাইম, জী৫, অল্ত বালাজীনচিংবা য়াওরি। হায়রিবা পল্লিসরশিং অসিনা মখোয়গী ফম্পাক্তা তোঙান তোঙানবা মখলগী থৌরমশিং, ফিল্ম, ৱেব সেরিজনচিংবগী মতাঙদা ফিরেপ লৌই অমদি মীয়ামদা ফংহল্লি।

9. ওনালইন ক্যুরেতেদ কন্তেন্ত হায়রগা করিবু খঙনবগে?

ওনলাইন ক্যুরেতেদ কন্তেন্ত হায়বসি ও.তি.তি. প্লেতফোর্মশিংনা য়েংলিবা মীওইশিংদা দিমান্দদা ফংহল্লিবা ফিল্ম, ৱেব সেরিজনচিংবা ওদিও-ভিজুএল মচাকশিং অদুবুনি।

10. ইনতরনেত্তা ফংলিবা মচাকশিংগী মরক্তা করম্ববু দিমান্দা ফংহনবা হায়না খঙনবগে?

য়ুজর, সবসক্রাইবর নৎত্রগা য়েংলিবা মীওই অমদি মহাক্না খঞ্জবা মতম অমদা খন্দুনা য়েংবা য়াবা মচাকশিংবু দিমান্দা ফংবা মচাক কৌগনি।

11. কুইদ্রিঙৈদা পাঙথোকখিবা থৌরমশিংগী মতাঙদা ৱাখল্লোন ফোঙদোকপা য়াওনা তোঙান তোঙানবা মখলগী মচাকশিং ইন্তরনেত্তা থাগৎপা কমন য়ুজরশিংসু পল্লিসর ওইগদ্রা?

ইন্তরনেত্তা মচাক থাগৎপা, অদুবু মওং নাইবা বিজিনেসকী থৌওংদি নত্তবা কমন য়ুজরশিংদি ঈ-পাউ অমসুং মতমগী ৱাফমগী মচাকশিংগী পল্লিসরগী দিফিনিসন্না কোনশিনদে।

12. চৎন-পথাপশিং অসি পল্লিসর অদুগী ৱেবসাইতখক্তদা চৎনবরা?

পল্লিসরনা পাউ শন্দোকপগী মওং মতৌগী খেন্নবা লৈতনা শন্দোক্লিবা মচাকশিংদু চৎন-কাঙলোনশিং অসি ঙাক্লিবরা হায়বসি য়েংশিনবা মথৌ তাই।

13. দিজিতেল নিউজ পল্লিসরশিংগী কোদ ওফ ইথিক্স করিনো?

- প্রেস কাউন্সিল ওফ ইন্দিয়াগী জর্নেলিস্তিক কন্দক্কী চৎন-পথাপশিং https://presscouncil.nic.in/WriteReadData/Pdf/NORMSTWOZEROONEININE.pdf
- কেবল তেলিভিজন নেতৱর্ক (রিগুলেসন) এক্ত, ১৯৯৫কী সেক্সন ৫গী মখাদা লৈবা প্রোগ্রাম কোদ https://www.mib.gov.in/broadcasting/programme-and-advertising-codes
- মতম মতমগী চৎনরিবা আইন্না থিংবা মচাকশিং ফোঙদোকপা নৎত্রগা শন্দোকপা য়ারোই।

14. কোদ ওফ ইথিক্স অসিনা নিউজ পল্লিসরশিংগীদমক্তা অনৌবা অথিংবা ৱাফমশিং হাপচিল্লকপরা?

দিজিতেল নিউজ পল্লিসরশিংগী কোদ ওফ ইথিক্স অসিনা হান্না লৈরম্বা আইনশিং ইন্দুনা চৎলি; অনৌবা আইন নৎত্রগা চৎন-পথাপ অমত্তা হাপচিন্দে। নিউজ ৱেবসাইত খরনা প্রিন্ত অমসুং তি.ভি. নিৎউ মিদিয়াগী চৎন-কাঙলোনশিং হান্ননা ইন্দুনা লরে, অদুগা কোদ ওফ ইথিক্স অসিনা দিজিতেল নিউজশিংনা জর্নেলিস্তিক কন্দক্কী চৎন-কাঙলোনশিং (প্রিন্তকা চানবা মফমদা) অমদি কেবল তেলিভিজন নেতৱর্কস রিগুলেসন এক্তগী মখাদা প্রোগ্রাম কোদ (তি.ভি.গা চুনবা মফমদা) ইন্দুনা চৎহল্লগা নিউজ মিদিয়া ইন্দস্ত্রীদা মান্নবা য়ুম্ফম অমা শেন্নবা হোৎনবা খক্তনি।

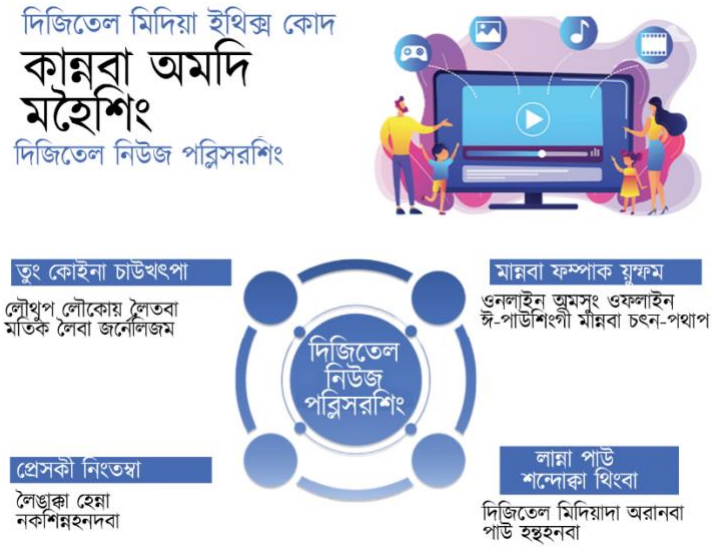

সেক্সন ৪: ওনলাইন ক্যুরেতেদ কন্তেন্ত (ও.তি.তি. প্লেতফোর্ম) পল্লিসরশিংগী কোদ ওফ ইথিক্স ফোর

15. ও.তি.তি. প্লেতফোর্মশিংগী কোদ ওফ ইথিক্স হায়বসি করিনো?

ও.তি.তি. প্লেতফোর্মশিংগী কোদ ওফ ইথিক্সতা মখাগী মচাকশিং অসি য়াওরি:

অথিংবা মচাকশিং অমসুং ফম্পাক অদুনা চেকশিন্না থৌদাং লৌবা মথৌ তাবা মচাকশিংগা

- মরী লৈনবা মচং ওইবা চৎন-পথাপশিং

  তোঙান তোঙানবা চহিদা য়ুম্ফম ওইবা কাঙলুপশিংগী মতুং ইন্না মচাকশিং খায়দোকবা অমদি রেতিং তৌবা।

- খায়দোক্লিবা মচাক কাঙলুপ অমসুং মচাক্কী মরমদা ৱাফমশিং উৎপা।

  অকক্লবা মচাকশিং অঙাঙশিংনা শীজিন্নবা য়াহন্দনবা চহিগী মতুং ইন্না চঙহনবা, পেরেন্তেল

- লোক অমসুং চহি খঙদোক্লবগী থৌওংশিং হাপচিনবা
- নাম্মা শোয়রবা মীওইশিংদা মচাকশিং হেন্না ফংহনবা য়ানবা থৌরাংশিং।

-

16. কোদ ওফ ইথিক্সকী শরুক অমা ওইনা ও.তি.তি. প্লেতফোর্মশিংনা ইনবা মথৌ তাবা মচং ওইবা চৎন-পথাপশিং করি করিনো?

ও.তি.তি. প্লেতফোর্মশিংনা কোদ ওফ ইথিক্সকী শরুক অমা ওইনা ইনগদবা মচং ওইবা চৎন-পথাপশিংদি:

- আইন্না থিংবা অমদি মতিক চানা জুরিসদিক্সন লৈরবা ৱায়েলশঙ অমা হেক্তনা থিংলবা মচাকশিং ফোঙদোক্তবা।
- থোক্লক্কদবা ফীভমশিং খল্লগা ভারতকী নিংতম্বা অমদি অপুনবগী শক্তমদা শোকহনবা য়াবা; লৈবাক্কী ঙাকশেলবু শিংনবা, খুদোংথিহনগদবা অমদি মাঙ তাকহনগদবা; ভারতকা মপান লৈবাকশিংগা লৈনরিবা মরূপ মপাং ওইবগী মরীদা শোকহল্লক্কদবা; নৎত্রগা মীয়ামগী তংদু লৈতাবা পুন্সি থম্বদা অকায়বা পীরক্কদবা নৎত্রগা হিংসাগী থৌওং ইনশিনগদবা মচাকশিংগী মতাঙদা চেকশিন থৌরাং লৌখত্তূনা মশানা থবক লৌখৎচবা।

ভারতকী মশিং য়াম্লবা কাঙলুপ-ফুরপ অমসুং লাইনিংগী ফীভম য়েংলগা ফুরুপ অমগী নৎত্রগা লাইনিং কাঙলুপ অমগী থৌওং, থাজনবা, চৎনবী অমদি মীৎয়েংশিং য়াওবা মচাকশিংদা চেকশিনবা অমমদি মশানা থবক লৌখৎচবা।

17. ওনলাইন ক্যুরেতেদ কন্তেন্তশিংদা উৎকদবা তোঙান তোঙানবা কন্তেন্ত ইলিমেন্তশিং করি করিনো?

ও.তি.তি. প্লেতফোর্মশিংনা চহিদা য়ুম্ফম ওইবা মচাক্কী রেতিং অমসুং মচাক্কী মরমদা ইবা ৱাফমশিং মচাক নৎত্রগা থৌরম, ৱেব সেরিজনচিংবা খুদিংদা উৎকদবনি। মথৌ তারবদি পল্লিসরশিংনা থৌরম হৌরকপদা য়েংলিবশিংনা মশানা ফিরেপ লৌজনবা পাউতাক ৱারোল থাগদবনি।

18. থাক মঙাগী চহিদা য়ুম্ফম ওইবা মচাকশিং খায়দোকপগী ক্রাইতেরিয়া

শীজিন্নবগী মরম করিনো? মসিনা কঞ্জ্যুমরশিংদা কমদৌনা মতেং ওইগদৌরিবনো?

মালেমগী চৎনরিবা কাংলোন্দা য়ুম্ফম ওইবা চহিদা য়ুম্ফম ওইরগা মচাক খাদোকপগী থৌওং অসি অঙাঙশিংবু সেন্সিতিব ওইবা নৎত্রগা মাঙনিংঙাস ওইবা মচাকশিংদগী ঙাকথোক্লবগীদমক্তনি। মহৈ মশিং অমসুং মিদিয়ানা অঙাঙশিংগী পুক্নিং ৱাখল শেমবদা অচৌবা থৌদাং লৌবনা মরম ওইরগা থাক মঙাগী চহিদা য়ুম্ফম ওইদুনা মচাক খায়দোকপগী থৌওংসিনা মমা মপা ওইবশিংদা মখোয়গী অঙাঙশিংদা য়েংহনবা য়াবা নৎত্রগা য়াদবা মচাকশিংগী মতাঙদা খঙনা ফিরেপ লৌজবা ঙমহনগনি।

19. ওনলাইন ক্যুরেতেদ কন্তেন্তশিং খায়দোক্কদবা চহিদা য়ুম্ফম ওইবা কাঙলুপশিংদু করি করিনো?

ওনলাইন ক্যুরেতেদ কন্তেন্তশিং অসি মখাদা পীরিবা চহিদা য়ুম্ফম ওইবা রেতিংগী কাঙলুপশিংসিদা খায়দোক্কনি:

সে: নম্বর	মচাক্কী মওং মতৌ (চানবা চহি মতাং)	খায়দোক্লিবা মখলশিং
১	চহিগী খেন্নবা লৈতনা অথিংবা লৈত্রবা, অমদি ইমুং মনুংগা চুনবা	U
২.	চহি ৭ অমসুং মথক্কী মীওইশিংগী অমদি মমা মপাগী লমজিং মখাদা চহি ৭গী মখাগী মীওইশিংনা য়েংবা য়াবা	U/A 7+
৩	চহী ১৩ অমসুং মথক্কী মীওইশিংগী অমদি চহি ১৩গী মখাগী মীওইশিংনা মমা মপাগী মীৎয়েঙ মখাদা য়েংবা য়াবা	U/A 13+
৪.	চহি ১৬ অমসুং মথক্কী মীওইশিংগী অমদি চহি ১৬কী মখাগী মীওইশিংনা মমা মপাগী মীৎয়েঙ মখাদা য়েংবা য়াবা	U/A 16+
৫	অহলশিংখক্তনা য়েংবা য়াবা	A

20. ও.তি.তি. প্লেতফোর্মশিং দা সেন্সরসিপ লৈগদ্রা?

চৎন-কাঙলোন অসিদা সেন্সরসিপকী ৱাফম অমত্তা য়াওদে। ও.তি.তি. প্লেতফোর্মগী মচাকশিং মখোয় মশানা মখল খায়দোকচগদবনি।

21. মচাকশিং মখল খায়দোকপগী ফেক্তরশিং করি করিনো?

মচাকশিং মখল খায়দোকপদা শীজিন্নগদবা য়ুম্ফম ওইগদবশিংদি: (১) থীম অমসুং পাউজেল; (২) হিংসা; (৩) ন্যুদিতী; (৪) সেক্স; (৫) লোল; (৬) দ্রগ অমদি অতৈ পোৎলমশিং লান্না শীজিন্নবা; অমদি (৭) হোরর। হায়রিবশিং অসি চৎন-কাঙলোনগী সিদ্যুলদা শন্দোক্লা তাক্লি।

22. থৌরম অদুগা মচাক তাকপা ৱারোলদা করম্বা মচা খশয়বা ৱাফমশিং পনগদগে?

মচাক তাকপা ৱারোলদা ফিল্ম, ৱেব সেরিজনচিংবগী তোঙান তোঙানবা মশক মওংশিং পনগদবনি। হায়রিবা মশক মওংশিং অসি আইন্না য়াদবা নৎত্রগা মাঙনিংঙাই ওইবা পোৎলম, লমদম্নগনবা শাজৎ, ফি থোংদবা, লোন, সেক্স, হিংসা, অকিবা, কিহনবাল হোররনচিংবশিং উৎপগা মরী লৈনগদবনি।

23. মসিনা কমদৌনা অঙাঙশিংনা সেন্সিতিব ওইবা মচাকশিং য়েংহনদবা ঙমগদৌরিবনো?

'U/A 13+' নৎত্রগা হেন্না ৱাংবা মচাকশিংগীদমক্তা ও.তি.তি. প্লেতফোর্মা পেরেন্তেল লোক্লচিংবা এক্সেস কন্ত্রোল মেকানিজম শীজিন্নগনি। রেতিং 'A' ওইবা মচাকশিংগীনা অসিগুম্বা মচাকশিং য়েংনবগীদমক থাজবা য়াবা চহি খঙদোক্লবগী থৌওং শীজিন্নগনি।

24. চৎন-কাঙলোন অসিনা ভারতকী ও.তি.তি. ইন্দস্ত্রীদা কমদৌনা চাউখৎপা পুরক্কদৌরিবনো?

চৎন-কাঙলোন অসিনা দিজিতেল মিদিয়া ইকোসিস্তেমদা মখা তানা চাউখৎপা পুরক্কনি। চুনবা ইন্সতিত্যুসনেল মেকানিজম অমদি ইনভেস্তমেন্ত

চিংশিনবা, থবক পীবা অমদি মরুওইনা ও.তি.তি. সেক্তরদা অমদি ওদিও-ভিজুএল সর্ভিস সেক্তরদা চাউখৎপা পুরক্কনি।

25. হৌদোরক্লিবা ইথিক্স কোদ অসিন কমদৌনা অর্তিস্তকী নিংতম্বা অমদি ক্রিএতিভিতীবু য়োকখৎপগে?

লৈঙাক অসিনা আর্তিস্তকী নিংতম্বা অমদি ঙাঙনিংবা অমসুং ফোঙদোক্লিংবা ফোংদোক্লবগী রাইতপু ঙাক্তুনা থল্লি। চৎন-কাঙোন অসিনা সেন্ত্রেল বোর্দ ওফ ফিল্ম সর্তিফিকেসন্না খুৎ থিংজিন্দনা ও.তি.তি. প্লেতফোর্মশিংনা মশাগী মখোয়গী মচাকশিং সর্তিফিকেসন তৌজনবা ৱাফম পল্লি। হীরমসিগী মতাঙদা সর্তিফিকেসনকী চাউরাকপা পরিং অমনা চৎন-কাঙলোনসিদা পীরি। মরম অসিনা, চৎন-কাঙলোন অসিনা এন্তরতেনমেন্ত সেক্তরদা আর্তিস্তিক ক্রিএতিভিতী ফোঙদোকচনবগী অমদি মতিং লৈবা মচাকশিং শেমগৎনবগী তাঞ্জা পীগনি।

26. ও.তি.তি. প্লেতফোর্মগী চৎন-কাঙলোনশিং অসিনা কঞ্জুমরনা অপাম্বা খঞ্জবা য়াবগী মওংবু কমদৌনা য়োকখৎপগে?

চৎন-কাঙলোন অসিনা য়েংলিবা অমদি কয্জুউমরশিংগী মপাঙ্গল কনহল্লি। চৎন-কাঙলোন অসিনা ও.তি.তি. প্লোতফোর্মশিংনা রেতিং অমসুং কন্তেন্ত দেস্ক্রিপ্তর উত্তুনা মশানা মখল খায়দোকচনবগী লম্বী পীরি। ফ্রেমৱর্ক অসিনা অয়েংবশিংবু মখোয়না য়েংননবা খল্লিবা মচাকশিংদুগী মতাঙদা মমুৎ তানা খঙদুনা ফিরেপ লৌজবা ঙমহল্লি। অকক্লবা মচাক খরা চঙবদা কন্ত্রোল তৌবা অমদি চহি খঙদোক্লবগী থৌওংশিংনা মমা মপা ওইবশিংনা অঙাঙশিংবু মাঙনিংঙাই ওইবা মচাকশিংদগী ঙাকথোকপা ঙমহনগনি।

সেক্সন ৫: গ্রিভান্স রিদ্রেসেল মেকানিজম

27. দিজিতেল মিদিয়াদা য়াওবা মচাকশিংগা মরী লৈনবা মীয়ামগী ৱাকৎ য়েংশিন্নবা থাক অহুমগী ইন্সতিত্যুসনেল মেকানিজমশিং অদু করি করিনো?

মীয়ামগী ৱাকৎ অকক্লবা মতমগী মনুংদা ৱাখৈ পুরক্কনি। চৎন-কাঙলোন অসিনা মরম অসিগীদমক্তা থাক অহুমগী ওইবা ফীভম অমা শেম্লে :-

- লেভেল ১ – পল্লিসরশিংনা মশানা রিগুলেসন তৌজবা
- লেভেল ২ – পল্লিসরশিংগী ওইবা সেল্ফ রিগুলেতিং বোদিশিংনা মশানা রিগুলেসন তৌজবা
- লেভেল ৩ – কেন্দ্র লৈঙাক্লা পুন্না য়েংশিন্নবগী থৌওং

28. সেল্ত-রিগুলেতরী মেকানিজমদা পল্লিসরশিংনা করম্বা নিংতম্বশিং ফংবগে? লৈঙাক্লা থৌওং অসিগী চুপ্লি পায়শিনবরা?

ইন্সতিত্যুসনেল মেকানিজম অসিনা সেল্ফ-রিগুলেসনগী থাক অনি শেম্মি – লেভেল ১না পল্লিসরনি অদুগা লেভেল ২না সেল্ফ-রিগুলেতিং বোদীনি। সেল্ফ-রিগুলেতিং বোদী অসি পল্লিসর ময়াম্না শেমজবা ইন্দস্ত্রী বোদী অমা ওইগনি। থবক্তগী পোখারবা সুপ্রিম কোর্ত/হায় কোর্তকী জজ অমা নৎত্রগা ইন্দস্ত্রীদুগা মরী লৈনবা হীরমশিংদা মশক নাইরবা মীওই অমনা চেয়রমেন ওইনা লুচিংবা সেল্ফ-রিগুলেতিং বোদী অসি মশক নাইবা অমদি থাক ৱাংনা ইকায় খুম্নবা বোদী অমা ওইগনি। লৈঙাক্কীদি ওভর্সাইত মেকানিজমগী খুখাঙদা অহানবগী থাক অনিদা ৱাখৈ পুরকপা ঙমদবা ফীভমশিংগী মতাঙদা য়াম্না পীকপা থৌদাং অমখক লৈগনি।

29. ৱাকৎশিংগী ৱাখৈ পুরকপদা পল্লিসরগী (লেভেল ১) থৌদাং করি করি ওইগনি?

পল্লিসর খুদিংমক্না ৱাকৎকী ৱাখৈ পুরক্লবা মেকানিজম অমা থমগদবনি অমদি ৱাকৎশিং অকক্লবা মতমগী মনুংদা ৱাখৈ পুরক্লবগীদমক ভারত্তা লৈগদবা গ্রীভান্সেস ওফিসর অমা হাপকদবনি। ৱাকৎকী ৱাখৈ পুরক্লবগী মেকানিজমগী মচা খায়বা ৱাফমশিং পল্লিসর অদুনা মহাক্কী ৱেবসাইতকী নৎত্রগা ইন্তরফেসকী চুনবা মফম অমদা উথকদবনি। অদুগা পল্লিসর খুদিংমক্না সেল্ফ-রিগুলেতিং বোদী অসিগী মেম্বর অমা ওইবা মথৌ তাই।

30. পল্লিসর অমনা মহাক্না ফংলিবা ৱাকৎ অদুগী ৱাখৈ মতম কয়াগী মনুংদা পুরক্কদগে?

পল্লিসর অদুনা ৱাকৎ থাঙ্গৎলক্লিবা মীওই অদুদা ৱারেপ অদু নুমিৎ ১৫নিগী মনুংদা খঙহনগদবনি।

31. ৱাকৎলিবা মীওই অমনা মহাক্না থাঙ্গৎলিবা ৱাকত্তুগী মতাঙদা পল্লিসর অমনা লৌরকপা ফিরেপকী মায়োক্না ৱাকৎ অমা অমুক থাঙ্গৎপা য়াবরা?

য়াই, ৱাকৎলিবা মীওইদুনা পল্লিসরগী ফিরেপকী মায়োক্তা পল্লিসর অদুনা মেম্বর ওইবা সেল্ফ-রিগুলেতিং বোদী অদুদা আপিল তৌবা য়াই। অসিগুম্বা আপিল অসি পল্লিসরদগী ফিরেপ ফংলবা মতুং নুমিৎ ১৫নিগী মনুংদা থাঙ্গৎকদবনি।

32. করিগুম্বা পল্লিসরদুনা নুমিৎ ১৫নিগী মনুংদা পাউখুম পিরক্ত্রবদি করি তৌগনি?

পল্লিসরদুনা নুমিৎ ১৫নিগী মনুংদা পাউখুম পিরক্ত্রবদি, ৱাফম অদু পল্লিসরদুনা মেম্বর ওইরিবা সেল্ফ-রিগুলেতিং বোদী অদুদা হকথেংননা পুখৎপা য়াই।

33. সেল্ফ-রিগুলেতিং বোদী অসি কমদৌনা শেমগনি?

পল্লিসরশিং নৎত্রগা মখোয়গী লূপশিংনা চৎন-কাঙলোন অসিদা য়াওরিবা ৱাফমশিংগী মতুং ইন্না সেল্ফ-রিগুলেতিং বোদীশিং শেমজবা য়াই।

34. সেল্ফ-রিগুলেতিং বোদী অমগী কম্পোজিসন করি ওইগদগে?

সেল্ফ-রিগুলেতিং বোদী অসি সুপ্রিম কোর্ত নৎত্রগা হায় কোর্তকী থবক্তগী পোত্থারবা জজ অমনা নৎত্রগা মিদিয়া, ব্রোদকাস্তিং, এন্তরতেনমেন্ত, অঙাঙশিংগী হকনচিংবা লমশিংদা মশক নাইরবা মনিং তম্বা মীওই অমনা লুচিংগনি। হায়রিবা লমশিং অসিদা নীংথিনা খঙ হৈরবা মীওই য়াম্লবদা তরুক্লা মেম্বর ওইগনি।

35. ভারত্তা লৈরিবা পল্লিসর খুদিং মক্কী ওইবা সেল্ফ-রিগুলেতিং বোদী অমখক্তমক লৈগদ্রা?

সেল্ফ-রিগুলেতিং বোদী অমদগী হেন্না লৈবা য়াই অদুবু পল্লিসর অমনা সেল্ফ রিগুলেতিং বোদী অমগী মেম্বরদি ওইগদবনি।

36. সেল্ফ-রিগুলেতিং বোদী অসিগী মথৌশিং করি করিনো?

সেল্ফ-রিগুলেতিং বোদী অসিনা মখাদা পীরিবা মথৌশিং অসি তৌগনি:-

পল্লিসরশিংনা কোদ ওফ ইথিক্স ঙাক্লা চৎহনবা

পল্লিসরনা নুমিৎ তরামঙানিগী মনুংদা ৱাখৈ পুরক্তবা ৱাকৎশিংগী ৱাখৈ পুরকপা; পল্লিসরশিংগী ফিরেপকী মায়োক্তা ৱাকৎলিবা মীওইদুনা থাঙ্গৎলকপা ৱাকৎশিং তাবা

- অসিগুম্বা পল্লিসরশিংদা কোদ ওফ ইথিক্স ঙাক্লা চৎননবা লমজিং অমসুং পাউতাকশিং
- পীবা।

37. সেল্ফ-রিগুলেতিং বোদীশিং অসি মন্ত্রালয়দা রেজিস্তর তৌগদ্রা?

সেল্ফ-রিগুলেতিং বোদীশিং অসি চৎন-কাঙলোন অসি ঙাক্না শেমবনি হায়না মমুৎ তানা খঙলবা অমদি চৎন-কাঙলোনদা পীরিবা মথৌশিং পাঙথোক্কনি হায়না য়ারবা মতুংদা মন্ত্রালয়দা রেজিস্তর তৌগনি।

38. সেল্ফ-রিগুলেতিং বোদী অমনা পল্লিসরশিংদা করম্বা লমজিং অমদি পাউতাকশিং পীবা য়াবগে?

চেকশিনরা, সেন্সর তৌবা, চুমথোক্লবা হায়বা অমদি অকনবা রাফমশিং পল্লিসরদা থম্বা; নৎত্রগা

- পল্লিসরদগী শোয়খ্রে হায়বা রারোল অমা থোকহনবা; নৎত্রগা
  পল্লিসরদুদা চেকশিনরাগী কার্দ অমা নৎত্রগা দিসক্লেমর অমা য়াওহনবা; নৎত্রগা
- করিগুম্বা ওনলাইন ক্যুরেতেদ কন্তেন্তকী রাফম ওইরগদি পল্লিসরদুদা -
- মরি লৈনবা মচাকশিং হন্না মখল খায়দোকপা; নৎত্রগা
- কন্তেন্ত দেসক্রিপ্তর, চহি খায়দোকপা অমসুং এক্সেস কন্ত্রোল থৌওংশিংদা শেমদোকপা; নৎত্রগা
  - মরি লৈনবা মচাকশিংগী সিনোপসিস শেমদোকপা
  -

39. সেল্ফ-রিগুলেতিং বোদী অমনা লৌরক্লিবা ফিরেপকী মায়োক্তা রাকৎলিবা মীওইদুনা অপিল তৌবা য়াবরা?

য়াই, রাকৎলিবা মীওইদুনা সেল্ফ-রিগুলেতিং বোদীদুগী ফিরেপকী মায়োক্তা ওভরসাইত মেকানিজমদা ফিরেপ অদু ফংবা মতুং নুমিৎ ১৫নিগী মনুংদা অপিল তৌবা য়াই।

40. থাক অহুমগী গ্রিভান্সেস রিদ্রেসেল মেকানিজমগী মখাদা ওভরসাইত মেকানিজম (লেভেল ৩) অসি করিনা ওইগদগে?

ইনফোর্মেসন অমসুং ব্রোদকাস্তিং মন্ত্রালয়, অমদি মন্ত্রালয় অসিনা শেম্বা ইন্তর-দিপার্তমেন্তেল কম্মিতীনা ওভরসাইত মেকানিজম ওইগনি।

41. ইন্তর-দিপার্তমেন্তেল কম্মিতীগী কম্পোজিসন করি ওইগনি?

ইন্তর-দিপার্তমেন্তেল কম্মিতী অসি মন্ত্রালয়না দেজিগনেত তৌবা অয়াবা পীরবা ওফিসর অমনা লুচিংগনি। মসিদা হোম এফ্যার্স মন্ত্রালয়, ইলেক্ট্রোনিক্স এন্দ ইনফোর্মেসন তেক্নোলোজী মন্ত্রালয়নচিংবা অতোপ্পা মন্ত্রালয় অমসুং লূপশিংগী মীহুৎশিং অমদি হীরমসিদা খঙ-হৈরবা মীওইশিং য়াওগনি।

42. ইন্তর-দিপার্তমেন্তেল কম্মিতীগী থৌদাং করি ওইগনি?

ইন্তর-দিপার্তমেন্তেল কম্মিতী অসিনা লেভেল২/১দগী লাকপা নৎত্রগা মন্ত্রালয়না রিফর তৌরকপা ৱাকৎশিং তাগনি অদুগা মন্ত্রালয়দা রিকমেন্দেসন পীগনি।

43. পল্লিসরশিংবু কম্মিতীদা মখোয়গী পাউখুম থাগত্তুনা শেংদোক্লবগী অমদি মখোয়গী ৱারোল তানবগী তাঞ্জা পীগদ্রা?

কম্মিতীদা লাকপা ৱাফমশিংগী মতাঙদা পল্লিসরশিংবু কম্মিতীদা মখোয়বা ৱারোল অমদি পাউখুম থাগত্তুনা মখোয়গী ওইবা ৱাফম তানবগী তাঞ্জা পীগনি।

44. ৱাকৎ/অপিলশিং অসিগী অরোইবা ৱাখৈ কমদৌনা পুরক্কদৌরিবনো?

কম্মিতী অসিনা মন্ত্রালয়দা মখাগী রিকম্মেন্দেসনশিং অসি পীবা য়াই:-

চেকশিনৱা, সেন্সর তৌবা, চুমথোক্লবা হায়বা অমদি অকনবা ৱাফমশিং পল্লিসরদা থম্বা; নৎত্রগা

এন্তিতীশিং অদুনা শোয়খ্রে হায়বা ৱারোল অমা থোকহনবা; নৎত্রগা

এন্তিতীশিং অদুনা চেকশিনৱাগী কার্দ অমা নৎত্রগা দিসক্লেমর অমা য়াওহনবা; নৎত্রগা

- করিগুম্বা ওনলাইন ক্যুরেতেদ কন্তেন্তকী ৱাফম ওইরগদি পল্লিসরদুদা –
  - মরি লৈনবা মচাকশিং হন্না মখল খায়দোকপা; নৎত্রগা
  - মরি লৈনবা মচাকশিংগী সিনোপসিস শেমদোকপা
  - কন্তেন্ত দেসক্রিপ্তর, চহি খায়দোকপা অমসুং এক্সেস কন্ত্রোল থৌওংশিংদা
  - শেমদোকপা; নৎত্রগা
- খুন্নাইগী তংদু লৈতাবা ফীভমগা মরী লৈনবা কোগনিজেবল ওফেন্স তৌহন্নিংবগী ইনশিনহন্দনবা মচাকশিং শেমদোকপা নৎত্রগা ককথৎপা
- কম্মিতীনা করিগুম্বা মচাক অমগী মথক্তা এক্ত অসিগী সেক্সন ৬৯এ.গী সব-সেক্সন (১)দা পীরিবা মরমশিংগা মরী লৈননা এক্সন লৌখৎপা য়ারে হায়না খল্লগদি লৌখৎফম থোকপা এক্সন লৌখৎনবা রিকম্মেন্দ তৌবা য়াই।

45. ৱাকৎ/অপিল অদু কমদৌনা অরোইবা ৱাখৈ পুরক্কনি ?

মন্ত্রালয়না ইন্তর-দিপার্তমেন্তেল কম্মিতীগী রিকম্মেন্দেসন খন্নরগা পল্লিসরশিংদা মতিক চাবা য়াথং/পাউতাক পীগনি।

46. লৈঙাক্লা মচাক থিংজিনবা অসি অনৌবা ৱাফম অমরা?

মচাক থিংজিনবগী ৱাফম অসি অনৌবা ৱাফম নত্তে। মসি আই.তি.এক্তকী সেক্সন ৬৯এ.গী মখাদা হান্না লৈরবনি, অমদি ২০০৯দগী হৌরগা হৌখিবা চহি তরামাথোইসিদা ইলেক্ট্রোনিক্স এন্দ আই.তি. মন্ত্রালয়গী সেক্রেতরীনা ইনফোর্মেসন তেক্নোলোজী (প্রোসিজর এন্দ সেফগার্দ ফোর ব্লোকিং ফোর এক্সেস ওফ ইনফোর্মেসন বাই পল্লিক) রুল্স, ২০০৯গী মখাদা তৌদুনা লাক্লি। ইনফোর্মেসন তেক্নোলোজী (ইন্তরমেদিয়রী গাইদলাইন্স এন্দ দিজিতেল মিদিয়া ইথিক্স কোদ) রুল্সকী মখাদা ৱাফম অসি আই. এন্দ বি. মন্ত্রালয়গী সেক্রেতরীনা

শীন্দোকপখক্তনি, মরমদি চৎন-কাঙলোন অসিগী পার্ত ৩গী মতুং ইন্না চৎন-কাঙলোনশিং অসি ইনফোর্মেসন এন্দ ব্রোদকাস্তিং মন্ত্রালয়না চৎনহনগদবনি।

47. মচাক থিংজিনবগী সেফগার্দ করি করিনো?

শ্রেয়া সিংহাল জজমেন্ততা ইকায়খুম্নরবা সুপ্রিম কোর্তনা সেক্সন ৬৯এ.গী মখাদা মচাক থিংজিনবগী থবক লৌখৎত্রিঙৈ মমাঙদা মদুদগী ঙাকথোক্লবা থৌওং মরাং কায়না লৈ হায়না হায়খ্রে। হায়রিবা সেফগার্দশিং অসি অনৌবা চৎন-কাঙলোনশিং অসিদা চপ চানা হাপ্লি। হায়রিবা সেফগার্দশিং অসিদা য়াওরিবশিংদি:

- থিংজিনবগী থৌওংশিং অসি কন্সতিত্যুসনগী আর্তিকল ১৯(২)দা পল্লিবা ফ্রী স্পীচকী রিজনেবল রেস্ত্রিক্সনগী অকক্লবা ৱাফমশিংদখক্তা তৌগদবনি। মসিদা ভারতকী নিংতম্বা অমদি অপুনবগী শক্তম, লৈবাক্কী ঙাকশেল, মপান লৈবাকশিংগা লৈনবা মরূপ মপাং ওইবগী মরী অসিনচিংবা য়াওরি।

মচাক অমা থিংজিনবগী রিকম্মেন্দেসন অসি নুপী অমসুং অঙাঙগী চাউখৎ থৌরাং মন্ত্রালয়, লো অমসুং জস্তিস মন্ত্রালয়, ঙাকশেল মন্ত্রালয়, মপান থৌরম মন্ত্রালয়নচিংবশিংদগী মীহুৎ য়াওবা কম্মিতী অমদগী ওইনা লাক্কদবনি।

- চৎন-কাঙলোনশিং অসিনা পল্লিসরবু কম্মিতী অসিদা লাক্তুনা মখোয়গী পাউখুম অমদি শেংদোক ৱারোল থাগৎনবা তাঞ্জা পীদুনা কম্মিতীনা মচাক অমবু থিংজিনবা মথৌ তাবরা নৎত্রগা তাদবরা হায়বা য়েংশিনগনি। কম্মিতীনা অদুগুম্বা খোঙথাঙ অমা মথৌ তারে হায়না খল্লবা মতুংদতা থিংজিন্নবা য়াথং অমা পীগনি।

মচাক থিংজিনবগী মরমশিং নীংথিনা ইদুনা থমগদবনি।

সেক্সন ৬: অতৈ মীৎয়েংশিং

48. কোদ ওফ ইথিক্স অমসুং অতৈ হীরমশিংদা মরী লৈনবা ৱাফমগী মতাঙদা পব্লিসর অমসুং মন্ত্রালয়গী মরক্তা কমদৌনা পাউ ফাওদোক ফাওজিন তৌগদগে?

পব্লিসরশিংনা মখোয়গী এন্তিতীগী মচা খাবা ৱাফমশিং মন্ত্রালয়দা থাগত্তুনা খঙহনগনি।

49. পব্লিসরশিং অমসুং ইন্তরমিদিয়রীশিংনা পব্লিক দোমেন্দা করম করম্বা ৱাফমশিং থম্বা মথৌ তাগদগে?

পব্লিসর অমসুং সেল্ফ-রিগুলেতিং বোদীশিংনা মখোয়না ফংবা ৱাকৎ খুদিংমক, হায়রিবা ৱাকৎশিং অদুগী ৱাখৈ পুরকখিবগী মওং মতৌ, ৱাকৎশিংদুগী মতাঙদা লৌখৎখিবা থবকশিং, মখোয়না ৱাকৎলক্লিবা মীওইদুদা পীখিবা পাউখুম অসিনচিংবশিং থা থাগী ওইনা ফোঙদোক্কদবনি।

সেক্সন ৭: মন্ত্রালয়গী কন্তেক পোইন্তিশিং

50. শেংদোকপা নৎত্রগা চিংনবা লৈবা মতাঙদা ইনফোর্মেসন অমসুং ব্রোদকাস্তিং মন্ত্রালয়দা কনাগা পাউ ফাএনগদগে?

চিংনবা অমদি শেংদোকপী মতাঙদা মখাগী ওফিসরশিং অসিগা পাউ থাওনবা য়াই:

শ্রী অমরেন্দ্র সিংহ, দিপুতী সেক্রেতরী (দিজিতেল মিদিয়া) ইনফোর্মেসন অমসুং ব্রোদকাস্তিং মন্ত্রালয়। ইমেল এদ্রেস: amarendra.singh@nic.in

শ্রী ক্ষিতিজ অগ্গররাল, এসিস্তেন্ত দাইরেক্তর (দিজিতেল মিদিয়া), ইনফোর্মেসন অমসুং ব্রোদকাস্তিং মন্ত্রালয়। ইমেল এদ্রেস: kshitij.aggarwal@gov.in

চৎন-কাঙলোনশিং অসিগী মরী লৈনবা ৱাফম পুম্বা ইনফোর্মেসন অমসুং ব্রোদকাস্তিং মন্ত্রালয়গী ৱেবসাইত্তা ফংগনি। https://mib.gov.in/.